

Det er næsten sommerferie – 24. juni er sidste skoledag for eleverne på Erhvervsskolen af 2011. Inden da har vi sagt farvel til 3. års eleverne, som bliver fejret i dagene inden med STU-hue, gaver, taler og gæster efter eget valg.

I dette nyhedsbrev taler vi med to elever om deres forløb på Erhvervsskolen og hvad de skal efterfølgende. Læs også om vores nye matrikler og de muligheder det giver for eleverne. Og så kan du læse uddannelsesnyt og møde nogle af skolens nye medarbejdere i en kort præsentation.

Saltværksvej 58

Vores afdeling på Amager er netop flyttet fra Saltværksvej 191 til Saltværksvej 58 – en renoveret herskabsvilla på godt 400 m² med lyse, lyd-dæmpede lokaler og masser af plads til at eleverne kan være sammen i grupper – men også finde en krog for sig selv. Huset indeholder bl.a. køkken, billedkunstlokale, bevægelsesrum og e-sport lokale med plads til 15 elever. Det ligger 500 m fra stranden/Den Blå Planet og har en stor have med naturstier og hyggekrege. Besøg os, hvis du er i området – vi byder altid på kaffe i de smukke lokaler.

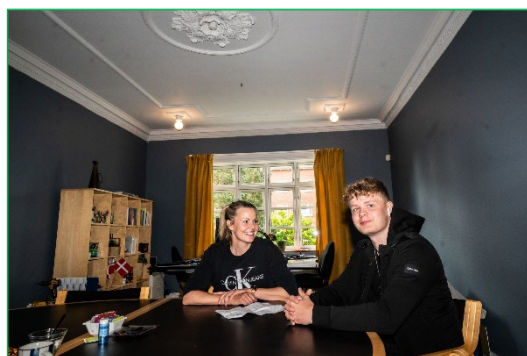

Natur, Krea og IT – de nye matrikler har plads til det hele

Det seneste år er der kommet nye matrikler til på Erhvervsskolen i takt med at skolen vokser. Det er en tradition, at vi knopskyder efterhånden som de unge har nye ønsker og interesser, og derfor er det meget forskellige steder, hvor vi tilbyder meget forskelligt indhold:



I **Middelalderlandsbyen** i Brøndby er eleverne i intern praktik midt i naturen – og i historiske omgivelser. Landsbyen er et sted, hvor børn og voksne kan opleve hvordan man levede i middelalderen, og vores unge er en del af medarbejderstaben, der sørger for vedligehold af området, produktion af materialer og pasning af dyrene. De fungerer også som guider for skoletjenesten, mens de optræder i middelalderdragter. P.t. nyder 11 unge godt af naturlivet, og der er muligheder for elever fra alle kommuner.

Vi siger tak til Brøndby Kommune for at invitere os til projektet, og for det gode samarbejde.

Rosenlund Islændercenter

I naturskønne Lynge ligger Rosenlund Islændercenter, hvor et hold unge hver uge træner med heste. Holdet kalder vi "Hesteri", fordi det indeholder meget mere end blot at ride: Vi arbejder med hesteadfærd, signaler og kommunikation, sikkerhed, hestemassage, detaljer omkring hesteplej og naturligvis ridning. På Rosenlund arbejder man med samme hest hele dagen – og er ude i naturen med et tydeligt læringsmål.

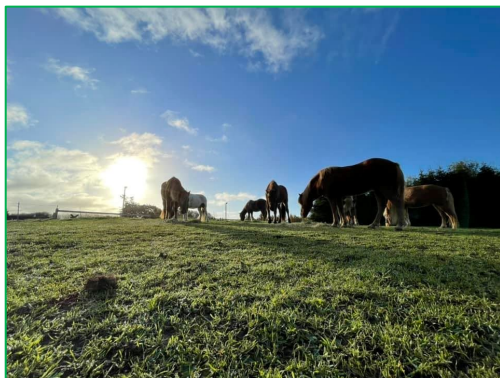

Det kreative hus ligger i et nystandsatt baghus på Frederikssundsvej, med privat have og åbne, lyse arealer. Her har vi samlet alle de kreative fag, og skabt et hus med en særlig stemning.

Husets samlingspunkt er køkkenet og caféområdet, hvor vi har køkkenpraktik med undervisning af professionel kok.

Matriklen rummer også et stort musiklokale, guldsmedeværksted og tegnelokaler. Her er udstillingsplads til værkerne, der laves i Krea og der er kliniklokale, hvor der undervises i lash-lift og extensions. Det kreative hus er et meget populært sted blandt de unge.

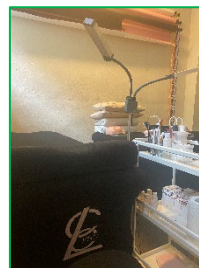
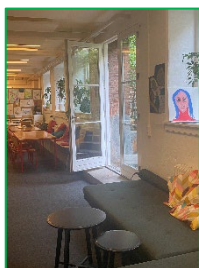

IT – STULab

Vi introducerede STULab i dette skoleår – og har løbende måttet ændre de fysiske rammer for at tilpasse til den store søgning. Der er mange af vores unge, der kan se fordelene ved at lære programmering, infrastruktur eller IT-support, fordi det bygger ovenpå deres eksisterende viden, og måske især fordi det rummer realistiske jobmuligheder.

Derfor har vi indrettet to helt nye lokaler på Borups Allé med i alt 12 pladser. For at få adgang til de hellige IT-haller, kræves at man har taget et IT-kørekort.

Det kan man på Bragesgade, hvor de fysiske rammer er opgraderet med flere m² og nyt udstyr, i stuen på Borups Allé og på Saltværksvej. I alt er der 50 pladser til rådighed for e-sport og IT på alle niveauer.

Når de unge selv skal sige det

Vi har interviewet nogle af dette års afgangselever, for at blive klogere på hvordan de har oplevet årene på Erhvervsskolen. Her er to af fortællingerne.

Laust, 25 år

"Det har været en STU-uddannelse i mit tempo"

Laust startede på Erhvervsskolen i 2019. På det tidspunkt var hans opfattelse, at STU var noget for unge, som ikke kunne lægge to og to sammen. Men "det er blevet gjort til skamme", siger Laust nu hvor han er tæt på at afslutte sit tredje år. Han ser STU som "en livsuddannelse, hvor jeg selv har fundet ud af hvad jeg kan klare – og ikke kan". For frem af bl.a. de kontinuerlige samtaler med skolens fysioterapeut – som har været Lausts personlige træner i alle tre år – er der vokset den erkendelse, personlige udvikling og motivation, som gør at han i dag ser meget lyst på fremtiden.

Alle grundskoleeksaminer var i hus inden Laust startede, og for ham har målene på Erhvervsskolen handlet om netop den personlige udvikling, opbygning af fysik, og ikke mindst at blive afklaret i forhold til jobmarkedet.

Hvilket er lykket i høj grad for ham: Laust har sluppet den krykke, der tidligere var nødvendig for at holde balancen og har igen og igen nået nye fysiske mål med støtten fra sin personlige STU-træner. "Jeg er blevet presset i det tempo, jeg selv ville. Og så er jeg blevet set."

Jobafklaringen er også på plads efter et års praktik i Irma, hvor Laust har prøvet forskellige modeller af i forhold til arbejdstid, tempo og pauser. Laust er meget vellidt på sit praktiksted, og har gode muligheder for et flex-job efter STU. Uanset hvad der venter efter 24. juni, så er Laust ikke i tvivl – "Jeg kommer til at få et fantastisk liv med mit eget hus, kæreste og job." Det kan ikke overraske, at der i hans STU-hue skal stå "Der er kun en vej, og det er fremad".

Celina, 26 år

"Jeg er blevet hjulpet gennem det hele"

Interviewet med Celina foregår på telefonen. For hun er en travl ung kvinde i gang med at etablere sig i en ny landsdel, efter hun sluttede sin STU for nogle måneder siden.

Celina fortæller hvad tiden på Erhvervsskolen har betydet for hende: "Efter jeg startede, fik jeg stabilitet og overskud i skolen. Det var med hjælpen fra min kontaktlærer, at jeg fik en hverdag op at stå – og blev ved, når det var svært." Daglige samtaler og lærere, der var tæt på, blev en del af Celinas skolegang. "Jeg fik ro, og blev støttet i at få gjort ting, også privat. Der var nogen, der ville mig det godt, og jeg har følelsen af, at jeg er blevet hjulpet gennem det hele."

Noget afgørende for hende, var, at der ikke var noget pres, og at der blev lyttet til hendes ønsker, "Jeg havde koreansk i et år, fordi jeg havde behov for at arbejde med noget helt andet. Og jeg kunne komme og bare være til stede, når jeg ikke havde overskud. Det var meget motiverende."

Ved starten af STU-forløbet, vidste Celina ikke hvad hun ville – udover at spille musik, som hun også blev undervist i på Erhvervsskolen. Men så begyndte hun at lave desserter i ADL-køkken, og fik muligheden for at arbejde på sit eget niveau. Og det var "her jeg indså, at det var sjovt at bage". Kort efter blev der etableret en praktik hos en af Nørrebros bagere, og her var Celina i mere end et år. Hun fik afprøvet sine faglige kompetencer, og samtidig blev det afklaret, hvor mange timer dagligt Celina kan arbejde – og også hvor flittigt og målrettet hun er.

Fremtiden står med stor sandsynlighed på en uddannelse på Zealand Business College, og forhåbentlig en læreplads som konditor. Det er Celinas mål for den nye fase af hendes liv.

Hvem er vi – nye medarbejdere på Erhvervsskolen

Vi har sagt velkommen til flere nye ansigter i år. Dygtige undervisere, der alle bidrager med nye vinkler og som har solid erfaring i arbejdet med unge. Der er også kommet nye, stærke lederkræfter til på Saltværksvej.



Annette Salskov er afdelingsleder på **Saltværksvej**

Annette har Master i ledelse af uddannelsesinstitutioner, pædagogikum i erhvervspædagogik, praktikvejlederuddannelse samt PD-modul i specialpædagogik. Oprindeligt uddannet filminstruktør og cand.phil. i filmvidenskab. Hun har 20 års erfaring som lærer, læringskonsulent, uddannelsesleder, forstander og skoleleder. Senest på Københavns Tekniske Skole (NEXT), Glad Fagskole (STU), Produktionsskolen i Greve/Høje-Taastrup og FGU-Skolen Øst.

Abelone Storm er kontaktlærer og underviser i biologi, matematik og hesteri på **Bragesgade**

Abelone er uddannet B.Sc. i biologi ved KU og meritlærer i matematik og fysisk/kemi fra Zahles Seminarium. Hun har 18 års erfaring fra udskoling og 10. klasse, og har ført elever til eksamen de sidste 10 år.

Abelone er desuden uddannet ridepædagog og træner 1 ved Dansk Rideforbund.



Anni Godiksen er timelærer og underviser i OBU og udfører ordblindetest på **Borups Allé**

Anni er uddannet test- og ordblindelærer, og kan også skrive DSA og ernærings- og husholdningsøkonom på CV'et.

Hun har tidligere arbejdet i AOF, KVUC og FVU-regi og desuden undervist tre år i Grønland. Sideløbende med timerne på Erhvervsskolen er Anni sprogkonsulent på UC+.

Jacob Bruun er kontaktlærer og underviser i IT, STUlab & matematik på **Bragesgade**

Jacob er uddannet voksenpædagogisk underviser med speciale i programmering & softwareudvikling, og har taget et modul på diplomuddannelsen i Neuropsykologi. Han har arbejdet med undervisning af unge på EUX Data ved TEC, og har flere års erfaring som udviklingskonsulent. Jacob har arbejdet med børn og unge som tropsfører i mange år, og har også været aktiv cykelrytter på konkurrenceniveau.



Jan Rosenkrands er kontaktlærer og underviser i **Middelalderlandsbyen**

Jan er uddannet lærer med linjefag/linjefagskompetencer i biologi, billedkunst, historie, geografi og idræt. Jan har desuden en Diplom i Ledelse.

Han har 22 års erfaring inden for specialområdet med særligt fokus på skolevægning, og har tidligere arbejdet som uddannelseskonsulent. Jan har siden 1994 arbejdet med historieformidling omkring middelalderen.

Line Østerby er kontaktlærer og underviser i dansk og engelsk på **Borups Allé**

Line er uddannet lærer med linjefag i dansk, engelsk, musik og idræt og har erfaring i at føre elever til FSA.

Hun har baggrund i folkeskolen og Københavner Akademiet for piger, og har især beskæftiget sig med klasseledelse, konflikthåndtering og relationskompetence. Og så er hun professionel sanger og musiker, og anvender musikken i den pædagogiske del af de unges udvikling.



Maya Bræstrup er lærer og underviser dansk og engelsk i **Middelalderbyen**

Maya er cand.mag. i dansk og engelsk, og har undervist mange år i sine hovedfag og samfundsfag.

Hun har undervist både på erhvervsskole, og som klasse- og faglærer i folkeskolen. Desuden har hun mange års erfaring i arbejdet med sårbare unge og voksne, og fra socialpsykiatrien.

Uddannelsesnyt

Tanja Molbech og Thomas Vørnle har begge tilføjet Master i Ledelse af uddannelsesinstitutioner til deres CV denne vinter. Tanja er i forvejen uddannet lærer og har en BA i geografi og internationale studier samt PD-modul i gennemgribende udviklingsforstyrrelser. Thomas er ligeledes uddannet lærer og cand.scient.soc., og har DISPUKs 2-årige narrative specialistuddannelse samt PD-modul i gennemgribende udviklingsforstyrrelser.

Før sommerferien kommer hele personalegruppen på førstehjælpkursus, så alle er opdateret – også i at kunne anvende de hjertestartere, der er på hver afdeling.

I efteråret er der en række af skolens lærere, der tager grundkursus i autisme/ADHD. Desuden er to af skolens ledere i gang med Diplomuddannelsen i Ledelse.

Med venlig hilsen og god sommer



Thomas Vørnle

Leder af STU



Tanja Hoffmeyer Molbech

Daglig leder af STU